

# Geoteknisk rapport Indledende undersøgelse



Sag: J15.0785 – Høghus 40, Odder

Salg af parcelhusgrund

Horsens, den 6. oktober 2015

**Rekvirent:**  
Odder Kommune  
Rådhusgade 3  
8300 Odder



FRANCK GEOTEKNIK AS  
Sandøvej 3  
DK 8700 Horsens  
Telefon: 75 61 70 11  
Telefax: 75 61 70 61  
Jyadm@geoteknik.dk  
www.geoteknik.dk



# Geoteknisk rapport

## Indledende undersøgelse

### Sag

J15.0785 – Høghus 40, Odder.

### Emne

Nærværende jordbundsundersøgelse er en orienterende undersøgelse med henblik på salg af parcelhusgrund, med forventning om parcelhusbebyggelse i et plan uden kælder.

Med udgangspunkt heri har Franck Geoteknik til orientering om bund- og grundvandsforholdene udført en indledende undersøgelse omfattende 1 geoteknisk boring.

Vi er således ikke bekendt med et konkret projekt.

Til vor rådighed har været situationsplan – bilag 0.

### Konklusion

I boringen træffes under ca. 0,7 m muld, bæredygtige aflejringer af senglacialt smeltevandsler, underlejret af glacialt moræneler, til boringens afslutning 3 m under terræn.

Byggeriet kan, med forhold som i den udførte undersøgelse, mest relevant opføres med en direkte fundering på bæredygtige aflejringer.

Gulve kan opbygges som normalt terrændæk, og på velkomprimeret sandfyld, som angivet i afsnittet "Gulve".

Anlægsarbejder forventes at kunne udføres uden væsentlige gener fra grundvand. Der henvises i øvrigt til afsnittet, "Midlertidig tørholdelse". Dog er der truffet et vandspejl over forventet udgravningsniveau, hvorfor det evt. kan blive nødvendigt med en midlertidig tørholdelse med simpel lænsning.



J15.0785 – Høghus 40, Odder.

Side 3

Vi deltager gerne i nærmere vurderinger såfremt dette måtte blive aktuelt.

Det bemærkes, at denne rapport er en indledende undersøgelse. I henhold til Eurocode 7 (EN1997) skal denne suppleres med en undersøgelsesrapport, samt en projekteringsrapport.

Miljø:

Der er i den analyserede prøve ikke konstateret en overskridelse af Miljøstyrelsens jordkvalitetskriterier for ren jord. På baggrund af denne screening forventes jorden at være ren.

## Indhold og bilag

### Indhold

1. Markarbejde
2. Laboratoriearbejde
3. Grundvandsforhold
4. Geologiske forhold
5. Funderingsforhold
  - 5.1 Styrkeparametre
  - 5.2 Sætninger
  - 5.3 Gulve
6. Kontrolundersøgelse
7. Tørholdelse
  - 7.1 Midlertidig tørholdelse
  - 7.2 Permanent tørholdelse
8. Anlægsforhold
9. Naboforhold
10. Miljøforhold
11. Bemærkninger

### Bilag

- 0 Situationsplan
- 1 Boreprofil
- 2 Analyserapport (miljø)
- Standardbilag, signaturforklaringer

## 1. Markarbejde

Der blev udført 1 geoteknisk prøveboring. Boredatoen fremgår af boreprofilet. Borestedet er markeret på arealet med det monterede pejlerør.

I boringen blev der:

- Udtaget prøver i alle relevante aflejringer, ligesom betydende laggrænser blev indmålt.
- Udført vingeforsøg/styrkeforsøg.

Markundersøgelsen er udført i overensstemmelse med retningslinjerne i Dansk Geoteknisk Forening Bulletin 14 "Felthåndbogen".

Resultater af forsøgene er optegnet på boreprofilet, med angivelse af placering af prøver og laggrænser.

Afsætning af borestedet er udført af Land & Plan A/S, og nivellement af terræn ved borestedet er opmålt i DVR90 (Dansk Vertikal Reference 1990).

## 2. Laboratoriearbejde

På de optagne prøver er der udført:

- Geologisk bedømmelse.
- Bestemmelse af naturligt vandindhold, w %.

Resultater af bestemmelserne fremgår af boreprofilet.

Laboratorieundersøgelsen er udført i overensstemmelse med retningslinjerne i Dansk Geoteknisk Forening Bulletin 1 "Vejledning i Ingeniørgeologisk prøvebeskrivelse".

### 3. Grundvandsforhold

Umiddelbart efter borearbejdets afslutning er boringen pejlet, og der kunne på daværende tidspunkt registreres et frit vandspejl, ca. 0,40 m under terræn, som angivet på boreprofilet.

Pga. den korte tid mellem borearbejdets udførelse og pejling af vandspejlet er de målte vandspejl næppe repræsentativ.

Vandspejlet forventes at være svingende og nedbørsafhængigt og anbefales derfor genpejlet før anlægsarbejdets planlægning og start.

I boringen er der monteret pejlerør for senere kontrol.

### 4. Geologiske forhold

I boringen træffes under ca. 0,7 m muld, bæredygtige aflejringer af senglacialt smeltevandsler, underlejret af glacialt moræneler, til boringens afslutning 3 m under terræn.

Se i øvrigt den detaljerede beskrivelse på boreprofilet.

### 5. Funderingsforhold

Med de trufne forhold kan der funderes i geoteknisk kategori 2, jf. Eurocode 7 (EN1997).

Der kan foretages en direkte fundering af alle bygningsdele.

Fundering kan ske i bæredygtige aflejringer eller på velkomprimeret sandfyld udlagt efter udskiftning til disse aflejringer.

Fundamenter/sand-/grusfyld kan funderes/opbygges i eller under den dybde, der er angivet i efterfølgende skema.

Gulve kan opbygges som terrændæk efter afrømning som angivet i skema.

Boring Nr.	Terrænkote [m]	AFR-kote [m]	Dybde [m u.t.]	OBL-kote [m]	Dybde [m u.t.]
40	59,77	59,07	0,7	59,07	0,7

"OBL" angiver overside af bæredygtige aflejringer.

"AFR" angiver niveau for afrømning, for opbygning af normalt sætningsfrie gulve og normale befæstede arealer.

Fundamenter skal altid føres til frostoffri dybde, svarende til 0,9 m for almindeligt byggeri og 1,2 m under fremtidigt terræn for fritstående konstruktioner.

### 5.1 Styrkeparametre

Jf. Eurocode 7 (EN1997) skal konstruktioner under jorden sikres ved beregninger i både anvendelses- og brudgrænsetilstand. Følgende karakteristiske styrkeparametre kan anvendes ved beregning:

LER:

$c_v$	=	60 kN/m <sup>2</sup>
$c'$	=	6 kN/m <sup>2</sup>
$\varphi$	=	30°
$\gamma/\gamma'$	=	19/9 kN/m <sup>3</sup>

### 5.2 Sætninger

Generelt skønner vi, at der ikke vil komme betydende sætninger, men fundamenter anbefales dog armeret med min. 0,2 % ribbestål, fordelt foroven og forneden, som sætningsudjævnende armering.

For almindelige linjefundamenter vil vi anbefale, at der anvendes 3Y12 i både top og bund. Der bør anvendes min. betonstyrke C12. Betonen vibreres omhyggeligt og jernenes placering skal sikres under udstøbning.

### 5.3 Gulve

Normalt sætningsfrie gulve kan udlægges som terrændæk efter afrømning til "AFR" eller derunder.

## 6. Kontrolundersøgelse

I henhold til Eurocode 7 (EN1997) skal der i forbindelse med byggeri foretages kontrolinspektioner af samtlige udgravninger til sikring af, at der overalt funderes på de forudsatte intakte aflejringer, med de forudsatte styrkeparametre og egenskaber.

Hvis afrømning medfører opbygning af sandfyld på over 0,6 m under gulve, skal der jf. Eurocode 7 (EN1997), udføres kontrol med fyldens lejringstæthed, som bør være min. 98 % standardproctortæthed bestemt ved isotopmetoden.

Den anførte komprimeringsgrad er at opfatte som et gennemsnit af min. 5 forsøg, hvor intet forsøg må ligge mere end 3 % under det krævede gennemsnit.

## 7. Tørholdelse

Der skelnes mellem to typer jordarter i forbindelse med tørholdelse. Jordarter med god eller ringe permeabilitet.

Ved jordarter med god permeabilitet, forstås jordarter med permeabilitetskoefficienten  $k \geq 0,0001$  m/s.

Ved jordarter med ringe permeabilitet, forstås jordarter med permeabilitetskoefficienten  $k \leq 0,00001$  m/s.

Forholdene skal dog vurderes i hvert enkelt tilfælde, under hensyntagen til vandspejlsniveau.

(kilde "Norm for dræning af bygværker DS 436, afsnit 2.6").

### 7.1 Midlertidig tørholdelse

Anlægsarbejder forventes at kunne udføres uden væsentlige gener fra grundvand.

Tilsivende vand skal dog straks fjernes ved f.eks. simpel lænsning, for at undgå opblødning af de lerede aflejringer.

Vi deltager gerne i nærmere vurderinger såfremt dette måtte blive aktuelt.



## 6. Kontrolundersøgelse

I henhold til Eurocode 7 (EN1997) skal der i forbindelse med byggeri foretages kontrolinspektioner af samtlige udgravninger til sikring af, at der overalt funderes på de forudsatte intakte aflejringer, med de forudsatte styrkeparametre og egenskaber.

Hvis afrømning medfører opbygning af sandfyld på over 0,6 m under gulve, skal der jf. Eurocode 7 (EN1997), udføres kontrol med fyldens lejringstæthed, som bør være min. 98 % standardproctortæthed bestemt ved isotopmetoden.

Den anførte komprimeringsgrad er at opfatte som et gennemsnit af min. 5 forsøg, hvor intet forsøg må ligge mere end 3 % under det krævede gennemsnit.

## 7. Tørholdelse

Der skelnes mellem to typer jordarter i forbindelse med tørholdelse. Jordarter med god eller ringe permeabilitet.

Ved jordarter med god permeabilitet, forstås jordarter med permeabilitetskoefficienten  $k \geq 0,0001$  m/s.

Ved jordarter med ringe permeabilitet, forstås jordarter med permeabilitetskoefficienten  $k \leq 0,00001$  m/s.

Forholdene skal dog vurderes i hvert enkelt tilfælde, under hensyntagen til vandspejlsniveau.

(kilde "Norm for dræning af bygværker DS 436, afsnit 2.6").

### 7.1 Midlertidig tørholdelse

Anlægsarbejder forventes at kunne udføres uden væsentlige gener fra grundvand. Der henvises i øvrigt til afsnittet, "Midlertidig tørholdelse". Dog er der truffet et vandspejl over forventet udgravningsniveau, hvorfor det evt. kan blive nødvendigt med en midlertidig tørholdelse med simpel lænsning.

Vi deltager gerne i nærmere vurderinger såfremt dette måtte blive aktuelt.

## 7.2 Permanent tørholdelse

De aktuelle aflejringer er lavpermeable aflejringer med en skønnet permeabilitetskoefficient  $k \leq 0,00001$  m/s, og vurderes dermed ikke at være selvdrænende.

If. Bygningsreglementet 2010 skal konstruktioner udføres på en sådan måde, at regn og sne samt overfladevand, grundvand, jordfugt, kondensvand og luffugtighed ikke medfører fugtskader og fugtgener.

Det betyder bl.a., at terrændæk skal udføres på fast og tør jordbund og at terrænet ikke må kunne udsættes for oversvømmelser.

Overfladevand skal således bortledes, f.eks. ved anvendelse af tilstrækkelig fald på terræn bort fra bygningen.

Det har hidtil været god praksis, at der anvendes dræn, hvor gulvoverfladen ligger mindre end 300 mm over terræn, og jorden ikke samtidig er tilstrækkelig selvdrænende.

(kilde SBI-anvisning 231, Fundering af mindre bygninger, s. 69).

Der henvises i øvrigt til "Norm for dræning af bygværker DS 436".

## 8. Anlægsforhold

Udgravningerne kan udføres som åben udgravning.

Hvor der efter afrømning træffes lerjord kan den ved mekanisk påvirkning (gummihjulstrafik m.m.) let blive opblødt, æltet og ufremkommelig, hvilket der må tages hensyn til ved planlægning og udførelse af jordarbejdet.

## 9. Naboforhold

Franck Geoteknik AS har ikke foretaget grundig besigtigelse af arealet og er således ikke bekendt med eventuelle nabogener i forbindelse med opførelse af bygningen.

## 10. Miljøforhold

Der er i forbindelse med borearbejdet udtaget en miljøprøve i LPDE pose og Red Cap glas til tørstofbestemmelse og kemiske analyser til en screening af forureningsgrad af jorden. Prøven er udtaget som blandeprøve med 5 delstik til 0,5 m under terræn i og omkring boringen.

Overjorden består af muld som fremstår leret, sort.

Der er ved borearbejdet ikke observeret tegn på affald eller forurening.

Prøven er indsendt til et akkrediteret laboratorium hvor der er udført VKI-analyse for totalkulbrinter og Reflab4-analyse for PAH-forbindelser samt ICP-analyse for 6 tungmetaller (bly, cadmium, chrom, kobber, nikkel og zink). Analyserapport er vedlagt som bilag 2. Herunder ses resultaterne holdt op mod Miljøstyrelsens jordkvalitetskriterier for ren jord /X/.

Tab. 1. Analyseresultater for totalkulbrinter

Prøve nr.	C <sub>5</sub> -C <sub>10</sub>	C <sub>10</sub> -C <sub>15</sub>	C <sub>15</sub> -C <sub>20</sub>	C <sub>20</sub> -C <sub>35</sub>	C <sub>5</sub> -C <sub>35</sub>
Jordkvalitetskriterium /X/	25	40	55	100	100
B40	<2,5	<5,0	<5,0	<20,0	#

Tab 2. Analyseresultater for PAHér

Prøve nr.	Benzo(a)pyren	Dibenz(a,h) antracen	Sum PAH
Jordkvalitetskriterium /X/	0,3	0,3	4
B40	0,015	0,0050	0,11

Tab. 3 Analyseresultater for tungmetaller

Prøve nr.	Bly	Cadmium	Chrom	Kobber	Nikkel	Zink
Jordkvalitetskriterium /X/	40	0,5	500	500	30	500
B40	16	0,19	11	8,1	6,0	44

Overskridelser af Miljøstyrelsens jordkvalitetskriterier er angivet med **fed og grå baggrund**

Måleenhed: mg/kg TS.

# ikke påvist

Der er i den analyserede prøve ikke konstateret en overskridelse af Miljøstyrelsens jordkvalitetskriterier for ren jord. På baggrund af denne screening forventes jorden at være ren.

Matriklen ligger udenfor Odder Kommunes områdeklassificering. Der er således ikke krav om at udføre yderligere analyser ved bortskaffelse af overskudsjord.

## 11. Bemærkninger

Det bemærkes, at denne rapport er en indledende undersøgelse. I henhold til Eurocode 7 (EN1997) skal denne suppleres med en undersøgelsesrapport, samt en projekteringsrapport.

Vi deltager gerne i supplerende vurderinger og kontrol. Kontrol må rekvireres senest dagen før.

Jordprøver opbevares 14 dage fra dato, medmindre andet aftales.

Horsens, den 6. oktober 2015

**FRANCK GEOTEKNIK AS**

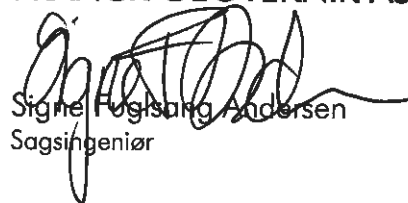
A handwritten signature in black ink, appearing to read 'Signe Fuglsang Andersen', written over the printed name and title.

Signe Fuglsang Andersen  
Sagsingeniør

A handwritten signature in black ink, appearing to read 'Peder Hauritz', written over the printed name and title.

Peder Hauritz  
Kvalitetssikring

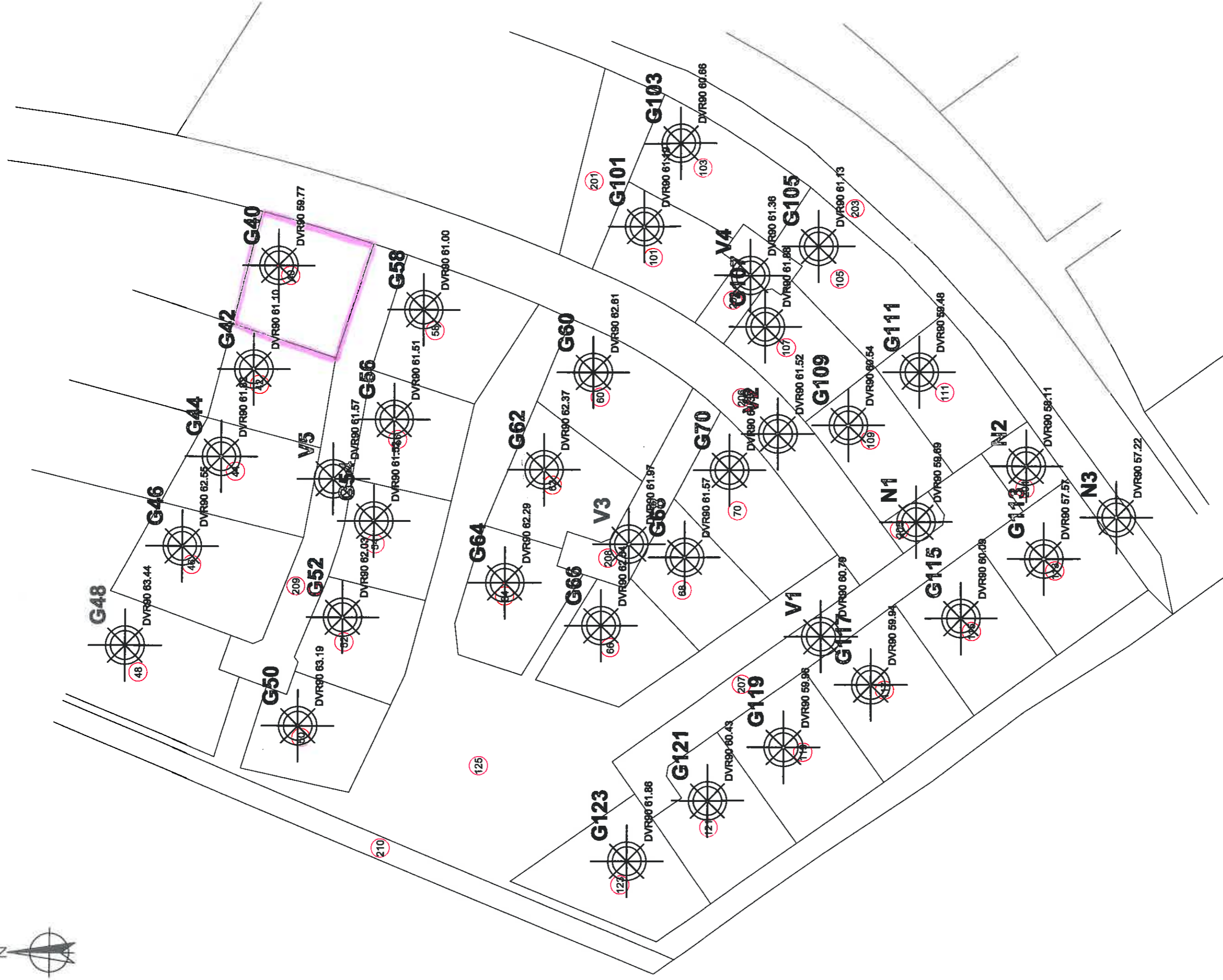



**G44**

DVR90 61.82

**G42**

DVR90 61.10

**G40**

DVR90 59.77

**V5**

DVR90 61.57

**G56**

DVR90 61.51

**G58**

DVR90 61.00

**G62**

Situationsplan

Boredato: -

Sag: Odder Vestby, Etape 3 - Høghus 2 - Odder

Sag nr.: 15.0785

Bilag nr.: 0A

Mål(A4): 1:500

Jylland: Sandøvej 3 8700 Horsens Telefon 75 61 70 11 [www.geoteknik.dk](http://www.geoteknik.dk)  
Sjælland: Industrivej 22 3550 Slangerup Telefon 47 33 32 00 [www.geoteknik.dk](http://www.geoteknik.dk)





# Boreprofil

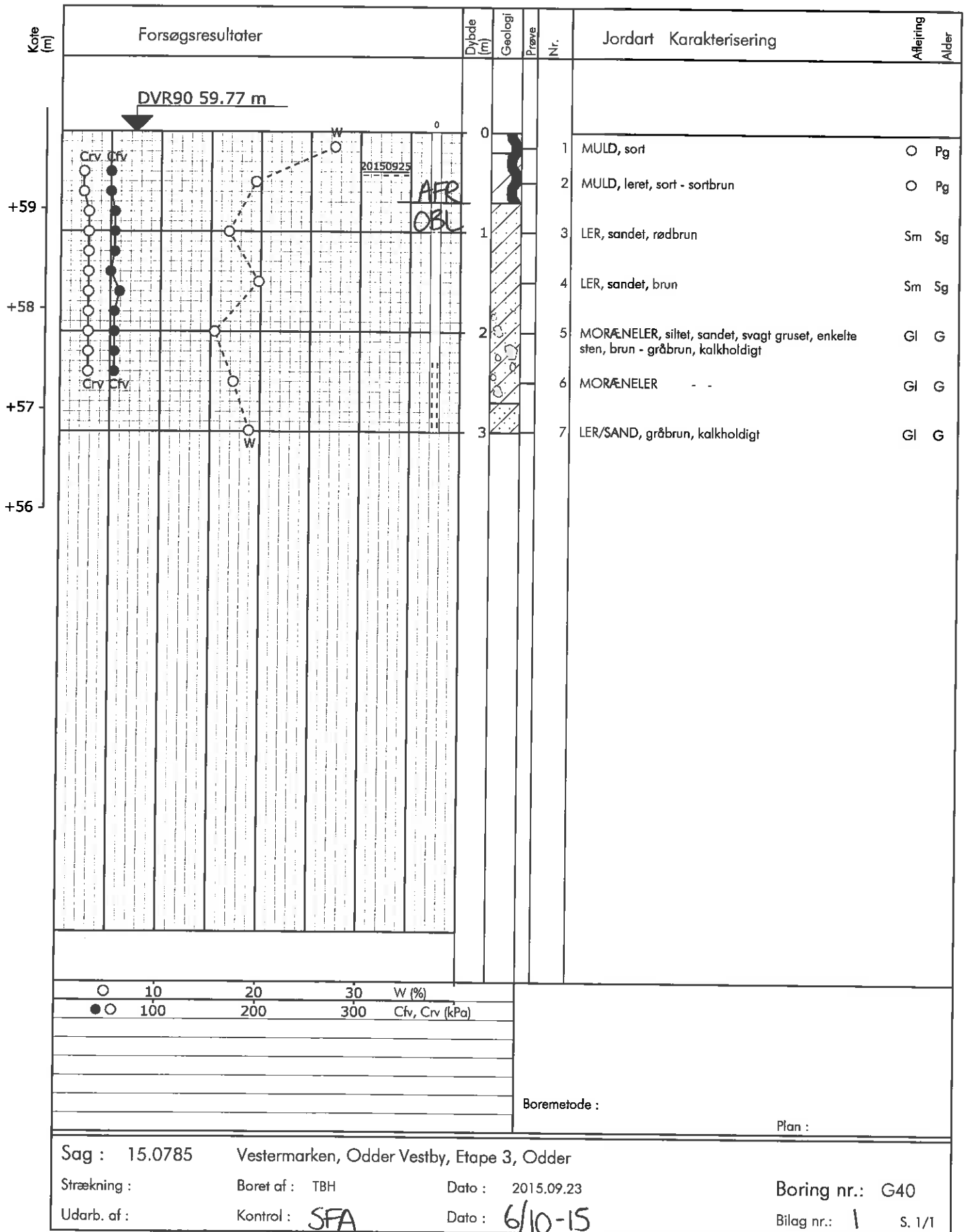



# Signaturforklaringer

## Jordartssignaturer: DS415 (kan kombineres)

Sten > 60 mm	Grus > 2 mm	Sand > 0,06 mm	Silt > 0,002 mm	Ler < 0,002 mm	Moræneler: Kan indeholde sten og blokke
Morænesand Kan indeholde sten og blokke	Kalk el. kridt	Klippe el. beton	Grus og sten	Sand, siltholdigt	Fyld
Muld	Gytje	Tørv	Tørvedynd	Planterester	Skaller

### Boreprofil:

Kote el. dybde i m.

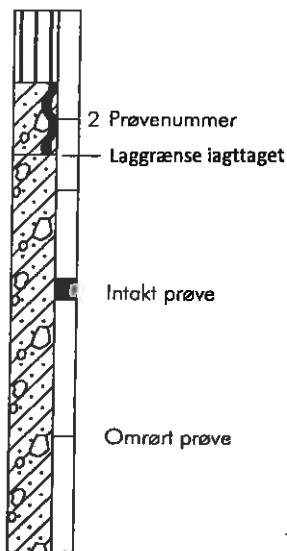

### Filtersætning:

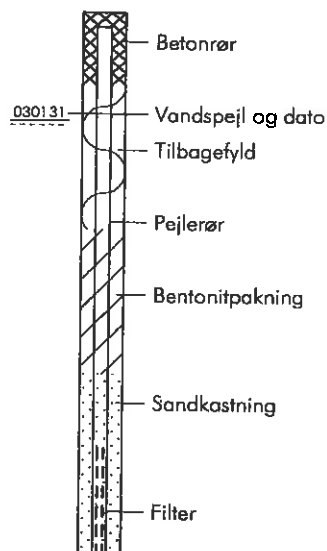

### Situationsplan:

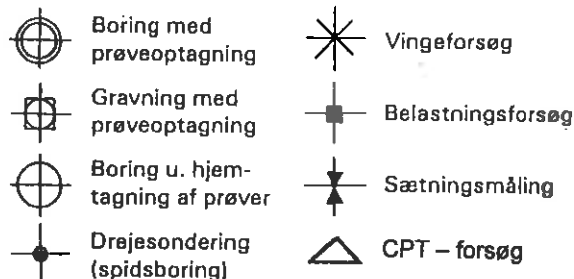

### Signaturer på boreprofil

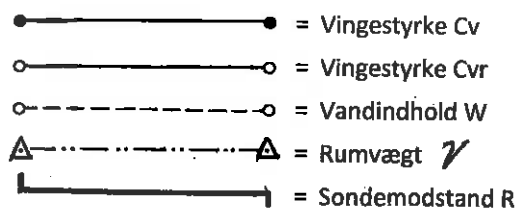

### Geologiske Dannelsesmiljø: forkortelser:

Fe: Ferskvandsaflejring	Ma: Marin aflejring	Vi: Vindaflejring	R: Recent	Ig: Interglacial
Ne: Nedskylsaflejring	Gl: Gletcheraflejring	Sk: Skredjord	Pg: Postglacial	Te: Tertiær
Sm: Smeltevandsaflejring	O: Overjord	Fy: Fyld	Sg: Senglacial	Da: Danien
Br: Brakvandsaflejring	Fl: Flydejord		G: Glacial	Kt: Kridt

### Definitioner:

Vingestykke (kN/m <sup>2</sup> ) Cv:	Den udrænedede forskydningsstyrke målt ved vingeforsøg i intakt jord.
Vingestykke (kN/m <sup>2</sup> ) Cvr:	Den udrænedede forskydningsstyrke målt ved vingeforsøg i omrørt jord (10x360).
Vandindhold (%) W:	Vandvægten i procent af tørstofvægten.
Glødetab (%) gl.:	Jordens vægttab ved opvarmning til <b>600C</b>
Sonderingsmodstand R:	Antal halve omdrejninger pr. 20 cm nedtrængning for spidsbor med 100 kg belastning.
Rumvægt (kN/m <sup>3</sup> ) γ:	Forholdet mellem totalvægt og totalvolumen.
Standard penetrationsmodstand (SPT):	Antal slag pr. 300 mm nedsynkning.